



TISZTELT VÁLASZTÓPOLGÁR!

Összeállítottunk egy kis segítséget a választás napi teendőkről. Ez már a harmadik segédanyag, a másik kettő – ezzel együtt - a honlapon olvasható. Ha bármilyen kérdésük lenne ezen felül a valasztas@pilisborosjeno.hu emailcímen választ próbálunk adni.

ÁLTALÁNOS TUDNIVALÓK A VÁLASZTÁS NAPJÁN

KI VÁLASZTHATÓ

Nem választhat és nem választható (azaz nem rendelkezik sem aktív, sem passzív választójoggal) az,

- aki közügyektől eltiltás hatálya alatt áll,
- akit a bíróság kizárt a választójogból, mert a választójog gyakorlásához szükséges belátási képessége mentális zavara következtében
- tartósan vagy időszakonként visszatérően nagymértékben csökkent, vagy
- tartósan, teljeskörűen hiányzik (Ve. 13/A. § (2) bekezdés).

Szavazati joggal ugyan rendelkezik, ám nem választható, aki jogerős ítélet alapján szabadságvesztés büntetését tölti (feltéve, hogy nincs eltiltva a közügyek gyakorlásától) vagy büntetőeljárásban elrendelt intézeti kényszergyógykezelés alatt áll (Vjt. 2. § (3) bekezdés)

A SZAVAZÁS

- A **magyarországi lakcímmel rendelkező** választópolgár
 - a lakcíme szerinti egyéni választókerületi jelöltre
 - egy pártlistára és
 - a népszavazási kérdésekre szavazhat
- A magyarországi lakcímmel rendelkező, a szavazóköri névjegyzékben **nemzetiségi** választópolgárként szereplő választópolgár
 - a lakcíme szerinti egyéni választókerületi jelöltre és
 - nemzetiségének listájára, ennek hiányában egy pártlistára
 - a népszavazási kérdésekre szavazhat
- A **magyarországi lakcímmel nem rendelkező** választópolgár egy pártlistára szavazhat.

ORSZÁGOS NÉPSZAVAZÁS

Az országos népszavazás érvényes, ha az összes választópolgár több mint fele érvényesen szavazott, és eredményes, ha az érvényesen szavazó választópolgárok több mint fele a megfogalmazott kérdésre azonos választ adott.

AZ SZSZB

Az SZSZB legalább 5 tagból áll: Legalább 3 választott tagja van, a többi tag megbízással válik a bizottság tagjává.

Az SZSZB elsődleges feladatai:

- ellenőrzi a szavazóhelyiséget, levezeti a szavazást, biztosítja a szavazás törvényes lebonyolítását,
- dönt a szavazás folyamán felmerülő vitás kérdésekben,
- megszámlálja a szavazatokat, és megállapítja a szavazókörben az országgyűlési választás és az országos népszavazás eredményét, amiről jegyzőkönyveket állít ki.

A FOGYATÉKOSSÁGGAL ÉLŐ VÁLASZTÓPOLGÁR ÁLTAL IGÉNYELT SEGÍTSÉG

A Ve. 2. § (1) bekezdés d) pontjában foglalt „a fogyatékossgal élő választópolgárok joggyakorlásának elősegítése” alapelv érvényesítése érdekében a Ve. a fogyatékossgal élő választópolgár részére lehetővé teszi, hogy a választójogának gyakorlásához szükséges speciális segítséget igényeljen.

A vak és gyengénlátó választópolgárok hatékony tájékoztatását szolgálja, hogy a szavazás helyét és idejét is tartalmazó **értesítőt** számukra – legkésőbb a szavazást megelőző 68. napon (január 25.) benyújtott kérelmükre – **Braille-írással** kell elkészíteni. A Braille-írással ellátott **szavazószablon** alkalmazása lehetővé teszi, hogy önállóan, mások segítségével nélkül töltsék ki a szavazólapot a vak és gyengénlátó választópolgárok. Szavazószablonokat azokban a szavazóhelyiségekben kell biztosítani, ahol legalább egy olyan választópolgár szerepel a névjegyzékben, aki legkésőbb a szavazást megelőző 9. napig (március 25.) kérte annak használatát.

A választójog gyakorlásával kapcsolatos tudnivalókat egyszerű, **könnyen értelmezhető** megfogalmazásban tartalmazó **tájékoztató** szórólap az írott szöveget nehezen értelmező választópolgárok eligazodását segíti. Ilyen tájékoztatót az a választópolgár kap az országgyűlési választáson és az országos népszavazáson, aki legkésőbb a szavazást megelőző 68. napig (január 25.) kéri.

Pilisborosjenőn minden szavazóhelyiség akadálymentes.

A KÖZPONTI NÉVJEGYZÉKI ADATOK KIADÁSÁNAK MEGTILTÁSA

A választási iroda a Ve. 153. §-a alapján a jelölő szervezet, jelölt, országos népszavazás esetén a szervezők és az Országgyűlésben frakcióval rendelkező pártok kérésére köteles átadni a szavazóköri névjegyzékben szereplő választópolgárok meghatározott adatait annak érdekében, hogy a választási kampány keretében a választópolgárokat közvetlenül, névre szólóan megcímezett küldemények útján vagy személyesen felkereshessék. A választópolgár az adatai ilyen célú kiadását megtilthatja.

A SZEMÉLYIADAT- ÉS LAKCÍMNYILVÁNTARTÁSBAN KEZELT ADATOK KIADÁSÁ-NAK MEGTILTÁSA

A Ve. lehetővé teszi, hogy a névjegyzéki adatok kiadásának megtiltása mellett – a választási eljárásról – a polgár az SZL-ben nyilvántartott adatainak szolgáltatását tiltó nyilatkozatot is tegyen. Az SZL-ben kezelt adatokra vonatkozó önrendelkezési jog gyakorlásának módját a polgárok személyi adatainak és lakcímének nyilvántartásáról szóló 1992. évi LXVI. törvény állapítja meg.

Ez a nyilatkozat csak annyiban függ össze a választási eljárással, hogy ugyanazon formanyomtatványon is benyújtható, mint a névjegyzékkel kapcsolatos kérelem. Az ilyen kérelmet az NVR automatikusan továbbítja az SZL-be.

A SZAVAZÓHELYISÉG KIALAKÍTÁSA

A szavazóhelyiség kialakításáról, berendezéséről a választási iroda gondoskodik.

A szavazóhelyiséget úgy kell kialakítani, hogy

- a választópolgárok számára jól megközelíthető legyen,
- garantálja a választópolgárok befolyásolástól mentes joggyakorlását,
- biztosítsa az SZSZB zavartalan működését.

Az Alaptörvény 2., illetve 35. cikke előírja, hogy az országgyűlési képviselőket, a helyi önkormányzati képviselőket és polgármestereket a választópolgárok titkos szavazással választják.

A szavazás titkosságának biztosítása, továbbá a szavazás zökkenőmentes lebonyolítása érdekében a szavazóhelyiség berendezése során gondoskodni kell:

- az SZSZB munkavégzéséhez szükséges berendezési tárgyokról, (pl. asztal, szék, toll stb.),
- legalább kettő szavazófülke kialakításáról,
- toll elhelyezéséről a szavazófülkében rögzítve,
- megfelelő számú, de legalább kettő szavazóurna elhelyezéséről, legalább egy mozgóurna biztosításáról.

A szavazófülkékkel kapcsolatos követelményt fogalmazott meg a Kúria, amikor Kvk.III.37.981/2016/3. számú végzése szerint a szavazókörben az asztalra helyezett háromoldalú papír szerkezet (ún. mobil szavazófülke) kihelyezése sérti a választás titkosságának alapelvét. A Kúria döntésére tekintettel megállapítható, hogy a mobil szavazófülkék önmagukban nem alkalmasak a szavazófülke funkciójának betöltésére, ezért a hagyományos fülkék kialakítása minden szavazóhelyiségben kötelező.

A SZAVAZÁS MEGKEZDÉSÉTŐL A SZAVAZÁS BEFEJEZÉSÉIG

A szavazás megkezdésétől a szavazás befejezéséig a szavazóhelyiségben az alábbi személyek lehetnek jelen:

- az SZSZB tagjai,
- a jegyzőkönyvvezető(k),
- a nemzetközi megfigyelő és kísérőszemélyzete (tolmács),
- a választópolgárok csak a választójoguk gyakorlásához szükséges ideig tartózkodhatnak a szavazóhelyiségben (továbbá az egyedül szavazni nem tudó választópolgár segítőtje, a segítségnyújtás időtartamára). Ezután a szavazóhelyiségből távozni kötelesek. Ha a választópolgár nem tesz eleget ennek a kötelességének, az SZSZB bármely tagja felszólíthatja a távozásra.
- a **sajtó képviselője** – külön engedély nélkül – jelen lehet és végezheti munkáját a szavazóhelyiségben, az SZSZB munkáját azonban nem zavarhatja. A szavazás titkosságát nem sértheti meg, a választói névjegyzékekbe nem tekinthet be, azokról fényképet, filmfelvételt nem készíthet. Az SZSZB csak a szavazók számáról adhat felvilágosítást. A szavazóhelyiségben a sajtó nem készíthet riportot a választópolgárokkal. A sajtó fényképeket, kép- és hangfelvételt (videófelvételt, vágóképeket) azonban készíthet a szavazásról a választópolgárok hozzájárulása nélkül és akár ellenkezésük ellenére is, amennyiben a felvételek nem portré-jellegűek, vagyis nem egy-egy választópolgárról kiemelten készülnek, hanem a szavazást, mint közéleti, közérdeklődésre számot tartó eseményt dokumentálják. A sajtó képviselőjének be kell mutatnia az SZSZB elnöke számára:
- személyazonosságának igazolására egy magyar vagy külföldi fényképes igazolványt és
- sajtóigazolványt vagy a médiatartalom-szolgáltató által a részére kiállított meghatalmazást.

A sajtóigazolvány nem hivatalos irat, nem állami szerv által kibocsátott igazolvány. A sajtóigazolványok formátuma ezért igen változatos lehet. Az SZSZB ezért bármilyen formátumot köteles elfogadni.

A SZAVAZÁS MEGKEZDÉSE

Az SZSZB **6.00 órakor kinyitja** a szavazóhelyiséget.

A szavazóhelyiség nyitásának **időpontját** (ami csak 6.00 óra lehet, kivéve, ha valamilyen rendkívüli esemény miatt nem lehet megkezdeni a szavazást 6.00 órakor) a jegyzőkönyvvezető felvezeti **mindhárom szavazóköri jegyzőkönyv** mindkét példányának (összesen 6 db) „A” mezőjébe.

AZ URNÁK LEZÁRÁSA

Az SZSZB ellenőrzi a szavazás céljából megjelenő **első választópolgár** – aki az SZSZB tagja és a jegyzőkönyvvezető nem lehet – **személyazonosságát** és személyi azonosítóját (ha a személyi azonosítója nem áll rendelkezésre, akkor a lakcímét).

Az SZSZB ellenőrzi, hogy a választópolgár szerepel-e a **névjegyzéken**.

Az **SZSZB** és az **elsőként szavazó** választópolgár **együttesen megvizsgálja** az urnák (a **szavazóhelyiségben** használt urnák és a **mozgóurna**) állapotát, valamint azt, hogy azok üresek-e. Az SZSZB **az urnákat az elsőként szavazó választópolgár jelenlétében a következők szerint zárja le:**

a) a **műanyag urna** lezárása: az urna fedelét az alsó részre illeszti, és a két szemben lévő oldalon az erre a célra kialakított nyílásokon keresztül egy-egy plombával lezárja (a plomba helyes használatát a hozzá mellékelt leírás tartalmazza).

b) a **papír urna** lezárása: a szalagot feszesre húzza, szorosan megköti, az urna fedelére és testére egyaránt tapadó urnazáró címkéket ragaszt, amelyeket bélyegzőlenyomattal és aláírással lát el.

A lezárásnak úgy kell megtörténnie, hogy az urnából – annak szétszedése nélkül – ne lehessen szavazólapot kivenni vagy az urnába (az e célt szolgáló nyíláson kívül máshol) szavazólapot betenni. Az SZSZB tagjai aláírhatják a lezárt urnát a lezárásnál, ebben az esetben az aláírások érintsék az urnazáró címkét és az urna felületét is. A jegyzőkönyvvezető kitölti az erre a célra szolgáló **ellenőrző lapot**, amelyet az **SZSZB jelen lévő valamennyi tagja** – tehát nem csak a mozgóurnát később kiszállító SZSZB tagok, hanem az összes tag –, valamint az **elsőként szavazó választópolgár** is aláír. Az ellenőrző lapot a **mozgóurna(k)ba** kell dobni!

A VÁLASZTÓPOLGÁR OKMÁNYAINAK ELLENŐRZÉSE

Az SZSZB ellenőrzi a szavazás céljából megjelent választópolgár

- személyazonosságát
- az igazolvány érvényes?
- **az igazolvány a megjelent választópolgár fényképét tartalmazza?**
- az igazolványon szereplő név megtalálható a névjegyzéken?

A SZEMÉLYAZONOSSÁG IGAZOLÁSA

A **személyazonosság igazolására** a **magyar** hatóságok által kiállított **érvényes** igazolványok alkalmasak.

- kártya formátumú személyazonosító igazolványok:



- régi típusú, könyv formátumú személyazonosító igazolványok (régi nevén személyi igazolvány):
- a puha borítójú köztársasági címerrel - a kemény borítójú népköztársasági címerrel

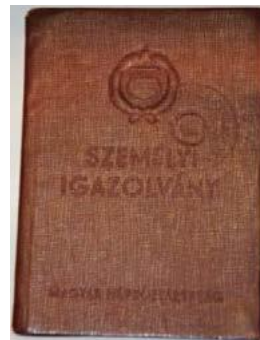

- ideiglenes személyazonosító igazolvány:
(nem plasztik kártya, hanem – a lakcímkártyához hasonlóan – fóliázott)



- vezetői engedély:



- útlevél:



– ideiglenes útlevél:

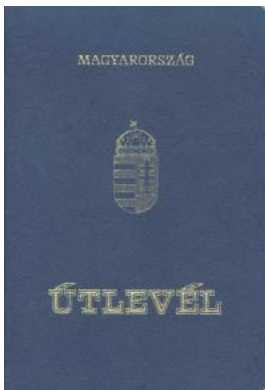

Az egyes okmányok igénylése során a kérelem benyújtásakor kapott átvételi elismervény (A4-es nyomtatott lap) nem alkalmas a személyazonosság igazolására!

AZ IGAZOLVÁNYOK ÉRVÉNYESSÉGE

Lejárt érvényességű igazolvánnyal nem lehet szavazni!

A veszélyhelyzet idején lejárt okmányokat azonban érvényesnek kell tekinteni!

Az *igazolványok érvényessége* az alábbiak szerint állapítható meg.

ÉRVÉNYES a személyazonosító igazolvány, a vezetői engedély, illetve az útlevél, ha az érvényességi ideje

2020. március 11-i vagy azt követő időpont

ÉRVÉNYTELEN a személyazonosító igazolvány, a vezetői engedély, illetve az útlevél, ha az érvényességi ideje

2020. március 11. előtti időpont

A SZEMÉLYI AZONOSÍTÓ VAGY A LAKCÍM IGAZOLÁSA

Az SZSZB ellenőrzi a szavazás céljából megjelent választópolgár

- *személyi azonosítóját* (régi nevén személyi számát) VAGY *lakcímét*
- a lakcímkártyán feltüntetett adatok megegyeznek a személyazonosságot igazoló igazolvány adataival?
- a személyi azonosító megegyezik a névjegyzéken feltüntetett adattal? VAGY a lakcím megegyezik a névjegyzéken feltüntetett lakcímmel?

A **személyi azonosító / lakcím igazolására** a magyar hatóságok által kiállított igazolványok alkalmasak, az alábbiak szerint.

A SZEMÉLYI AZONOSÍTÓ IGAZOLÁSÁRA

– személyi azonosítót igazoló hatósági igazolvány (a lakcímkártya túloldala)



Vissza kell utasítani a választópolgárt, ha

- a választópolgár igazolványa érvénytelen,
- az igazolvány nem a megjelent választópolgáré,
- a választópolgár az igazolványán szereplő névvel és személyi azonosítóval vagy lakcímmel nem található a névjegyzéken.

A NÉVJEGYZÉK ALÁÍRÁSA

Az SZSZB egy választott vagy megbízott (delegált) tagja megkeresi a **választópolgár adatait a névjegyzéken**.

A **választópolgár a névjegyzék aláírásával** igazolja a szavazólapok átvételét. **Külön kell aláíratni** a népszavazás szavazólapjának átvételét („a” oszlop), és külön az országgyűlési választás („b” vagy „c” vagy „d” oszlop) szavazólapjainak átvételét. Az **írásképtelen** választópolgár helyett az SZSZB két tagja írja alá a névjegyzéket, e körülmény feltüntetésével.

SZAVAZÓLAPOK ÁTADÁSA

Az SZSZB a szavazólapokat a **bal felső** sarkukon, a megjelölt helyen a hivatalos bélyegzővel, a **választópolgár jelenlétében lebélyegzi**.

A szavazólapot úgy kell lebélyegezni, hogy szabad szemmel is egyértelműen megállapítható legyen a hivatalos bélyegzőlenyomat megléte a szavazólapon.

A szavazólap lebélyegzésére kizárólag a HVI által kifejezetten erre a célra az SZSZB rendelkezésére bocsátott hivatalos bélyegző használható! A bélyegző az azon szereplő felirattól és a tinta színétől függetlenül alkalmazható.

FIGYELEM! A bélyegző hiánya a szavazólap érvénytelenségét eredményezi!

A VÁLASZTÓPOLGÁROK SEGÍTÉSE A SZAVAZÁSBAN

Az SZSZB feladata a **választópolgárok tájékoztatása a szavazás menetéről**, és a választópolgároknak a törvény által előírt rendben történő **segítségnyújtás** is.

Ennek keretében:

1. Ha a szavazólapon szereplő jelölt vagy lista kiesett, az SZSZB a kiesett jelölt, lista nevét a **szavazólapon, valamint a szavazólap képét megjelenítő plakáton áthúzza**, valamint **szükség szerint szóban** tájékoztatja a választópolgárokat.
2. Az **írásképtelen választópolgár helyett** – e tény feltüntetésével – az **SZSZB két tagja írja alá a névjegyzéket**, illetve a mozgóurnát igénylő választópolgárok jegyzékét.
3. Az SZSZB szükség esetén – a választópolgár befolyásolása nélkül – megmagyarázza a szavazás módját.

4. Az, aki testi fogyatékosága vagy egyéb ok miatt önállóan nem tudja kitölteni a szavazólapot, ehhez **általa választott segítőt** (akinek nem kell választópolgárnak lennie, akár gyerek is lehet) vehet igénybe, aki a fülkébe kísérelheti, és ott segíthet neki kitölteni a szavazólapot.

Az SZSZB-nek azonban meg kell akadályoznia, hogy a segítő visszaélészerűen, több választópolgárnak is „segítséget nyújtva” befolyásoljon más választópolgárokat.

5. Ha az olvasni nem tudó, vagy a szavazásban egyéb ok miatt akadályozott választópolgár a szavazólap kitöltéséhez segítségül más személyt nem tud vagy nem akar megkérni, **kérésére az SZSZB két tagja** együttesen segítséget nyújt. Az SZSZB tagjai a segítségnyújtás során semmilyen módon nem befolyásolhatják a választópolgárokat abban, hogy mire vagy – népszavazás esetén – mely válaszra szavazzanak – ilyen befolyásolás sem a szavazat leadása során, sem azt megelőzően nem megengedett. Ha az SZSZB választott vagy megbízott (delegált) tagjai segítséget biztosítanak annak a választópolgárnak, aki nem tud olvasni, illetve akit testi fogyatékosága vagy egyéb ok akadályoz a szavazásban, ez a segítség nem terjedhet ki arra, hogy a választópolgárt a jelöltek, listák, válaszok közötti döntésben befolyásolják. Az ilyesfajta segítségnyújtás során is semlegesen, pártatlanul kötelesek eljárni az SZSZB választott és megbízott (delegált) tagjai.

A **látássérült választópolgár Braille-írással ellátott szavazósablont** vehet igénybe annak érdekében, hogy önállóan adhassa le szavazatát. Ilyen sablon csak ott áll rendelkezésre, ahol legalább egy választópolgár azt előzetesen igényelte.

Az SZSZB – lehetőleg két – tagja a választópolgár szavazólapját belehelyezi a szavazósablonba oly módon, hogy a sablon kivágásai sorban illeszkedjenek a szavazólapon feltüntetett, a szavazat elhelyezésére szolgáló körökhöz. Emellett az SZSZB átadja a választópolgárnak a jelöltek, listák, népszavazási kérdések felsorolását tartalmazó, Braille-írással készült tájékoztatót is.

A szavazást követően a választópolgár a szavazólapokat kiveszi a szavazósablonokból, borítékba helyezi (a boríték használata ebben az esetben sem kötelező, de a vak vagy látássérült választópolgár esetében nagyobb a veszélye, hogy véletlenül úgy hajtogatja a szavazólapot, hogy boríték használata nélkül a szavazat láthatóvá válik), majd az urnába dobja, a szavazósablonokat és a tájékoztatót pedig visszaadja az SZSZB-nek. A választópolgár maga kell, hogy bedobja szavazatát az urnába, de szükség esetén fel kell ajánlani a segítséget ahhoz, hogy

RONTOTT SZAVAZÓLAP CSERÉJE

Ha a választópolgár a **szavazólap urnába dobása előtt** jelzi, hogy a szavazólap kitöltését elrontotta, a **rontott szavazólapot** az SZSZB bevonja, áthúzza, ráírja, hogy „RONTOTT”, egy külön e célra szolgáló **borítékba helyezi**, és a rontott szavazólap helyett új szavazólapot ad ki. Az SZSZB a rontott szavazólap helyett újat – választópolgáronként és szavazólapfajtanként – **csak egyszer** adhat ki.

SZAVAZÓLAPOK

Népszavazás szavazólap

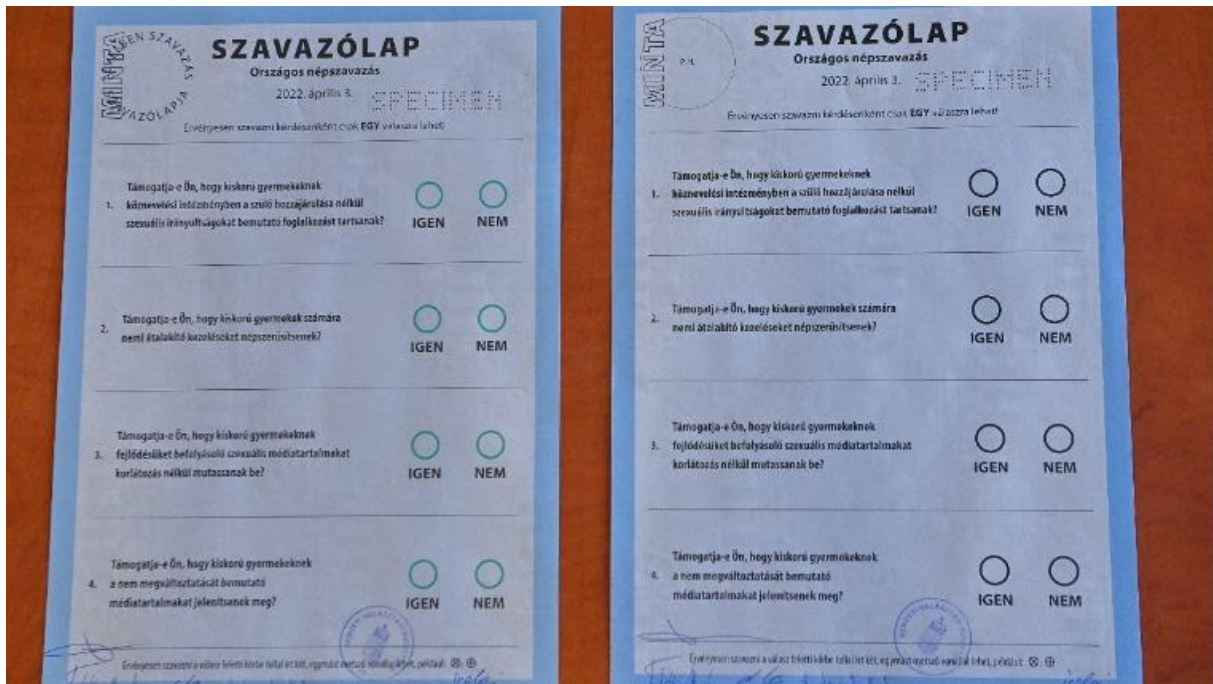

Országos lista szavazólap



Egyéni választókerületi szavazólapon a Pestmegyei 03. számú Országgyűlés Egyéni Választókerületi Választási bizottság 17/2022. (II. 25.) OEVB HATÁROZATA alapján a jelöltek sorrendjét a szavazólapon az alábbiak szerint állapítja meg:

1. Pálmai Ferenc a Magyar Munkáspárt - Igen Szolidaritás Magyarországért Mozgalom
2. dr. Vitályos Eszter a Fidesz Magyar Polgári Szövetség - Kereszténydemokrata Néppárt
3. Polocsányi Béla a Megoldás Mozgalom
4. Kövesdi Miklós a Magyar Kétfarkú Kutya Párt
5. Tihanyi Csaba a Normális Élet Pártja

6. Pál Béla a Mi Hazánk Mozgalom

7. Buzinkay György - a Demokratikus Koalíció - Jobbik Magyarországért Mozgalom
- LMP-Magyarország Zöld Pártja - Magyar Szocialista Párt - Momentum Mozgalom
- Párbeszéd Magyarországért Párt

ÉRVÉNYES ÉS ÉRVÉNYTELEN SZAVAZATOK

Érvényesen szavazni a körbe tett két, egymást metsző vonallal lehet. A szavazat érvényességének megítélésakor a szavazólap körein belüli részt (a népszavazás szavazólapján csak az adott kérdés két körét) kell vizsgálni, a körökön kívüli részt nem kell figyelembe venni, az ott elhelyezett jelölések nem érintik a szavazat érvényességét.

Azt kell vizsgálni, hogy a két vonal metszéspontja a körön belül (*érvényes szavazat*) vagy azon kívül (*érvénytelen szavazat*) van. Ha a metszéspont a kör vonalán van, akkor azt érvényes szavazatnak kell elfogadni. Kétség esetén érdemes egy mobiltelefon kameráját a szavazatra irányítani, és a kép nagyításával („zoom” funkció) döntést hozni.

Az érvényes szavazat

Mire figyelj a szavazólap kitöltésekor?



Szavazatod akkor érvényes, ha a szavazólapod tollal töltöd ki.



Szavazatod akkor érvényes, ha minden szavazólapon csak egy szavazatot helyezel el.



Szavazatod akkor érvényes, ha két egymást metsző vonallal, x vagy + jellel szavazol.



Szavazatod érvénytelen, ha nem két egymást metsző vonalat teszel a körbe.



Szavazatod érvénytelen, ha nem töltöd ki a szavazólapod.



Szavazatod érvénytelen, ha egy szavazólapon több jelölést is elhelyezel.



www.valasztas.hu

REND FENNTARTÁSA

Az SZSZB elnöke felelős a szavazás napján a szavazóhelyiségben a rend fenntartásáért, szavazást zavaró események elhárításáért. Ennek érdekében hozott intézkedése mindenkire kötelező.

A szavazóhelyiség rendjének fenntartása a választópolgárok választójogának zavartalan gyakorlása érdekében szükséges.

A szavazás titkosságának biztosítása érdekében a szavazókat meg kell kérni, hogy használják a szavazófülkét, illetve a kitöltött szavazólapokat azonnal az urnába kell dobni.

Az SZSZB-nek meg kell akadályoznia, hogy a szavazóhelyiségben tartózkodók közül bárki befolyásolni próbálja a többi választópolgárt. Kényszerrel azonban az SZSZB tagjai rendfenntartási célból sem alkalmazhatnak, ha azonban bűncselekmény elkövetése közben érnek tetten valakit, a rendőrség megérkezéséig az illető feltartóztatása érdekében arányos kényszer alkalmazható. Az SZSZB továbbá az adott szavazóköri szavazni jogosult választópolgárt nem utasíthatja vissza rendfenntartásra hivatkozva, azaz nem akadályozhatja meg a választójog gyakorlását pusztán rendfenntartási indokból. A kirívóan rendezavaró választópolgárt legfeljebb meg lehet kérni, hogy hagyja el a szavazóhelyiséget és később térjen vissza, de nem lehet "kitiltani" a szavazóhelyiségből.

Esetleges jogsértés esetén a **törvényes rend helyreállítása nem minden esetben az SZSZB feladata** – így különösen a kampányra vonatkozó szabályokat a szavazóhelyiségen kívül megsértő tevékenység megakadályozása. Ha a választópolgárok ilyen cselekményeket az SZSZB-nél észrevételeznek, tájékoztatni kell őket, hogy az OEVB-hez nyújthatnak be kifogást.

A SZAVAZÁS LEZÁRÁSA

A szavazás 19.00 óráig tart.

Az SZSZB a szavazást **19.00** órakor **lezárja**, ekkor a **szavazóhelyiséget be kell zárni**.

Abban az esetben, ha 19.00 órakor még **sorban állnak** a választópolgárok a szavazáshoz, a 19.00 órakor már sorban állók még szavazhatnak, a később érkezők azonban nem. Hosszabb sor esetén ez úgy biztosítható, ha az SZSZB egyik tagja 19.00 órakor beáll a sor végére. Az SZSZB az utolsó választópolgár leszávozását követően zárja le a szavazást.

Pilisborosjenő, 2022. március 8.

dr. Horti István jegyző
Helyi Választási irodavezető